



TRANSPARENCIA Y EFICIENCIA DEL GASTO PÚBLICO

Primer Cuatrimestre (Enero - Abril) Año 2017
*En cumplimiento al Artículo 23 del Decreto 50-2016
Ley del Presupuesto General de Ingresos y Egresos del
Estado para el Ejercicio Fiscal 2017*

**DIRECCIÓN DE PRESUPUESTO
DIRECCIÓN DE GESTIÓN Y CONTROL INTERNO
12/05/2017**

Introducción

En cumplimiento al artículo 23 del Decreto número 50-2016, del Congreso de la República de Guatemala, Ley del Presupuesto General de Ingresos y Egresos del Estado para el Ejercicio Fiscal Dos Mil Diecisiete, el cual establece:

“Transparencia y eficiencia del gasto público. Las Entidades del Sector Público deben publicar en forma mensual, información sobre la gestión de las intervenciones relevantes para el logro de resultados, la ejecución presupuestaria mensual del ejercicio fiscal vigente y de los últimos cinco años, así como información sobre los costos totales y unitarios de los servicios prestados y el número de beneficiarios. Esto debe realizarse dentro de sus portales electrónicos, y otros medios que consideren convenientes, sin perjuicio de lo que dispongan otras leyes. En el caso de los programas sociales y de asistencia económica de los Ministerios de Desarrollo Social y de Agricultura, Ganadería y Alimentación, previo a la entrega de los aportes a los beneficiarios, debe realizarse un censo de los mismos, en coordinación con el Instituto Nacional de Estadística -INE-, y deben quedar registrado en un sistema de registro único de beneficiarios.”

Tomando en consideración Oficio Circular DTP-04-2017, suscrito por el Licenciado Kildare Enríquez, Director Técnico del Presupuesto, del Ministerio de Finanzas, que remite las orientaciones para el cumplimiento, entre otros, el artículo en mención, se presenta la manera como el Registro Nacional de las Personas cumple con la transparencia y eficiencia del gasto público.

TRANSPARENCIA Y EFICIENCIA DEL GASTO PÚBLICO

Para el cumplimiento del artículo 23, Decreto número 50-2016, del Congreso de la República de Guatemala, Ley del Presupuesto General de Ingresos y Egresos del Estado para el Ejercicio Fiscal Dos Mil Diecisiete, relacionado con la transparencia y eficiencia del gasto público, se presenta a continuación la manera como el RENAP publica en su página web, de forma mensual, la información sobre la gestión de las intervenciones relevantes para el logro de los resultados, lo cual incluye el ejercicio fiscal vigente y de años anteriores.

a) Gestión de intervenciones relevantes para el logro de resultados

Las intervenciones relevantes para el logro de los resultados se encuentran contenidas en cada uno de los Planes Operativos Anuales, los cuales se encuentran publicados en la página web institucional.

No.	Descripción	Tamaño
1	Misión, visión y objetivos del Registro Nacional de las Personas	157.89 KB
2	Plan Operativo Anual -POA- del Registro Nacional de las Personas del año 2017. (PRIMERA MODIFICACIÓN)	86.54 KB
3	Plan Operativo Anual -POA- del Registro Nacional de las Personas del año 2017	86.54 KB
4	Plan operativo anual -POA- del Registro Nacional de las Personas del año 2016. (TERCERA MODIFICACIÓN)	7.62 MB
5	Plan operativo anual -POA- del Registro Nacional de las Personas del año 2016. (SEGUNDA MODIFICACIÓN)	8.62 MB
6	Misión, Visión y Objetivos del Registro Nacional de las Personas	125.38 KB
7	Memoria de labores del año 2015	79.45 KB
8	Plan operativo anual -POA- del Registro Nacional de las Personas del año 2016. (PRIMERA MODIFICACIÓN)	8.87 MB
9	Plan operativo anual -POA- del Registro Nacional de las Personas del año 2016	7.81 MB
10	Plan operativo anual -POA- del Registro Nacional de las Personas del año 2015. (CUARTA MODIFICACIÓN)	11.45 MB
11	Plan operativo anual -POA- del Registro Nacional de las Personas del año 2015. (TERCERA MODIFICACIÓN)	11.68 MB
12	Plan operativo anual -POA- del Registro Nacional de las Personas del año 2015. (SEGUNDA MODIFICACIÓN)	6.23 MB
13	Plan operativo anual -POA- del Registro Nacional de las Personas del año 2015. (PRIMERA MODIFICACIÓN)	67.19 MB
14	Plan operativo anual -POA- del Registro Nacional de las Personas del año 2015.	77.1 MB
15	Plan operativo anual -POA- del Registro Nacional de las Personas del año 2014. (TERCERA MODIFICACIÓN)	82.8 MB
16	Plan operativo anual -POA- del Registro Nacional de las Personas del año 2014. (SEGUNDA MODIFICACIÓN)	22.57 MB
17	Plan operativo anual -POA- del Registro Nacional de las Personas del año 2014. (PRIMERA MODIFICACIÓN)	28.26 MB
18	Plan operativo anual -POA- del Registro Nacional de las Personas del año 2014.	12.45 MB
19	Plan operativo anual -POA- del Registro Nacional de las Personas del año 2013.	990.35 KB
20	Plan operativo anual -POA- del Registro Nacional de las Personas del año 2012.	381.35 KB
21	Plan operativo anual -POA- del Registro Nacional de las Personas del año 2011.	711.18 KB
22	Memoria de labores del año 2013	29.4 MB

Las intervenciones relevantes para el logro de los resultados se encuentran contenidas en cada uno de los Planes Operativos Anuales, los cuales se encuentran publicados en la página web institucional.

En el POA 2017 se presenta la cadena causal de resultados, la cual muestra las intervenciones y los resultados.

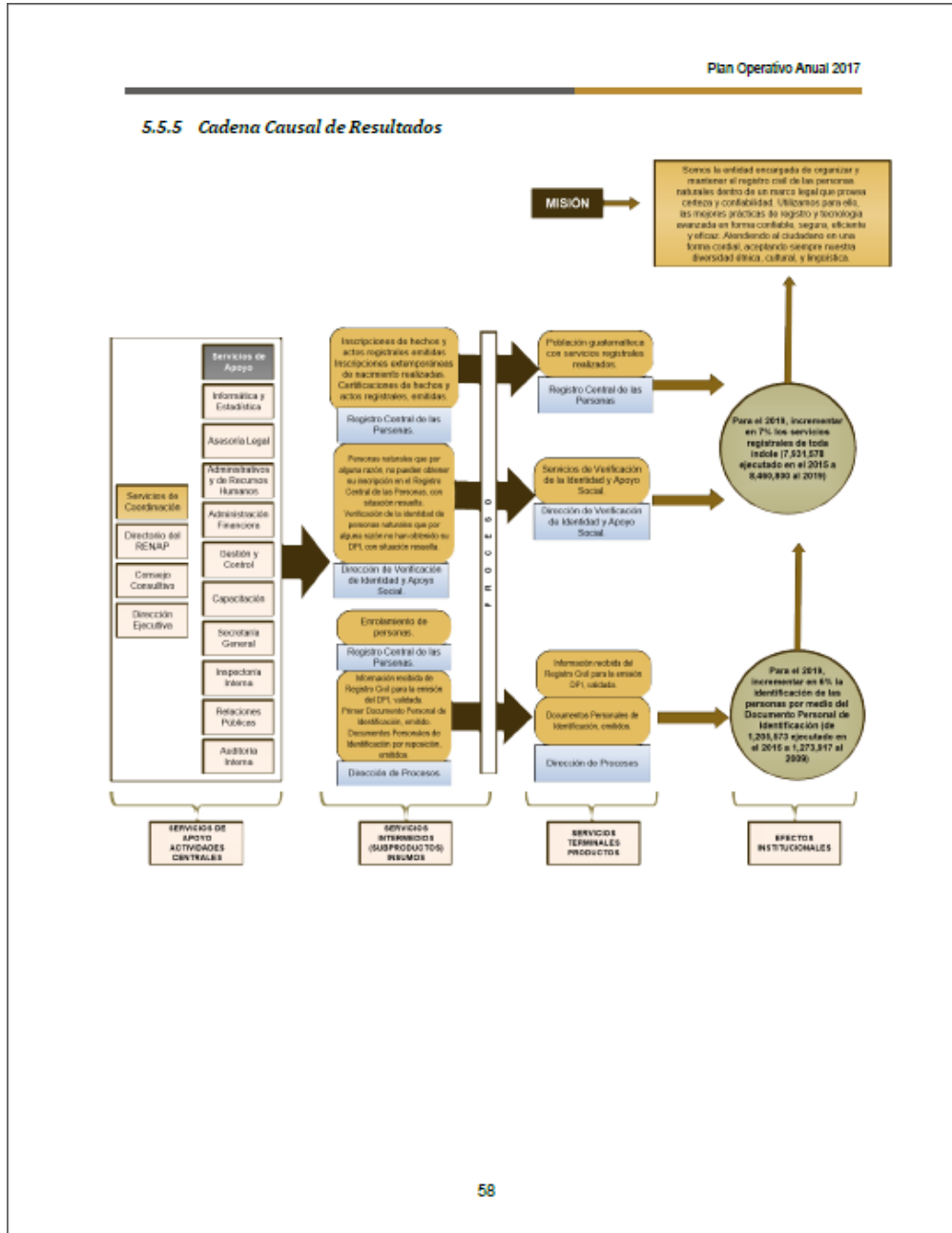

Asimismo, cuenta con un sistema de rendición de cuentas de la gestión institucional de libre acceso a la ciudadanía, a través de la página web institucional en donde los usuarios pueden consultar fácilmente información con datos abiertos, los cuales se describen a continuación:

- **Ejecución física y financiera**

En cumplimiento a la Ley Orgánica del Presupuesto y su Reglamento, el RENAP a través de las Direcciones de Presupuesto y Gestión y Control Interno, de forma mensual solicitan a la Unidad de Información Pública la publicación en el sitio web institucional la ejecución física y financiera.

The screenshot shows the website 'www.renap.gov.gt/informes-de-ejecucion-fisica'. The page features a navigation menu with options like 'Servicios', 'Contáctenos', 'Ubicaciones', 'Información pública', 'Institucional', 'Estadísticas', 'Clarcliev', and 'Subregistro'. The main content area is titled 'Informes de ejecución física' and contains a table with the following data:

No.	Descripción	Tamaño
1	Informe de avances al mes de abril de 2017	1004.86 KB
2	Informe de avances a diciembre 2016	447.16 KB
3	Informe de avances a diciembre 2015	506.82 KB
4	Informe de avances a diciembre 2014	1.73 MB
5	Informe de avances a diciembre 2013	413 KB

Below the table, there are links for 'Misión, visión, objetivos y POA', 'Subir', and 'Manuales de normas y procedimientos'. A sidebar on the right titled 'Información Pública' lists various documents, including 'Informes de ejecución física'.

The screenshot shows the website 'www.renap.gov.gt/informes-del-2017'. The page features a navigation menu with options like 'Servicios', 'Contáctenos', 'Ubicaciones', 'Información pública', 'Institucional', 'Estadísticas', 'Clarcliev', and 'Subregistro'. The main content area is titled 'Informes del 2017' and contains a table with the following data:

No.	Descripción	Tamaño
1	Información mensual de ejecución presupuestaria por renglón de marzo 2017	83.1 KB
2	Información mensual de ejecución presupuestaria por renglón de febrero 2017	82.49 KB
3	Información mensual de ejecución presupuestaria por renglón de enero 2017	81.6 KB

Below the table, there are links for 'Informes de ejecución presupuestaria', 'Subir', and 'Informes del 2016'. A sidebar on the right titled 'Información Pública' lists various documents, including 'Informes del 2017'.

Se publican los informes del Sistema de Planificación -SIPLAN-, el cual contiene información física y financiera.

b) Ejecución presupuestaria

Con relación a la ejecución presupuestaria mensual del ejercicio fiscal vigente y de los últimos cinco años, en el portal web Institucional se muestra esta información de manera anual y mensualizada, la cual puede ser consultada por la población en general.

Informes de ejecución presupuestaria

- Informes del 2017
- Informes del 2016
- Informes del 2015
- Informes del 2014
- Informes del 2013
- Informes del 2012
- Informes del 2011

< Ingresos y egresos del 2011 Subir Informes del 2017 >

Información Pública

- ▶ Estructura Organizacional, funciones y marco normativo
- Dirección y teléfonos de la entidad y sus dependencias
- Directorio de empleados y servidores públicos
- ▶ Misión, visión, objetivos y POA
- ▶ Manuales de normas y procedimientos
- ▶ Presupuesto de ingresos y egresos
- ▼ **Informes de ejecución presupuestaria**
 - Informes del 2017
 - Informes del 2016
 - Informes del 2015
 - Informes del 2014
 - Informes del 2013
 - Informes del 2012
 - Informes del 2011

Informes del 2016

No.	Descripción	Tamaño
1	Información mensual de ejecución presupuestaria por renglón de Diciembre 2016	90.19 KB
2	Información mensual de ejecución presupuestaria por renglón de Noviembre 2016	89.5 KB
3	Información mensual de ejecución presupuestaria por renglón de Octubre 2016	88.94 KB
4	Información mensual de ejecución presupuestaria por renglón de Septiembre 2016	88.45 KB
5	Información mensual de ejecución presupuestaria por renglón de Agosto 2016	87.56 KB
6	Información mensual de ejecución presupuestaria por renglón de julio 2016	87.14 KB
7	Información mensual de ejecución presupuestaria por renglón de junio 2016	86.49 KB
8	Información mensual de ejecución presupuestaria por renglón de Mayo 2016	86.35 KB
9	Información mensual de ejecución presupuestaria por renglón de Abril 2016	85.61 KB
10	Información mensual de ejecución presupuestaria por renglón de Marzo 2016	83.62 KB
11	Información mensual de ejecución presupuestaria por renglón de Febrero 2016	83.06 KB
12	Información mensual de ejecución presupuestaria por renglón de Enero 2016	80.12 KB

< Informes del 2017 Subir Informes del 2015 >

Información Pública

- ▶ Estructura Organizacional, funciones y marco normativo
- Dirección y teléfonos de la entidad y sus dependencias
- Directorio de empleados y servidores públicos
- ▶ Misión, visión, objetivos y POA
- ▶ Manuales de normas y procedimientos
- ▶ Presupuesto de ingresos y egresos
- ▼ **Informes de ejecución presupuestaria**
 - Informes del 2017
 - **Informes del 2016**
 - Informes del 2015
 - Informes del 2014
 - Informes del 2013
 - Informes del 2012
 - Informes del 2011
- ▶ Depósitos constituidos en fondos públicos
- Procesos de cotización y licitación para la adquisición de bienes
- ▶ Contrataciones de bienes y servicios
- Comisiones especiales

c) Costos totales y unitarios de los servicios prestados

El costeo de bienes, servicios terminales y presupuesto anual, se presentan en los planes operativos anuales.

Plan Operativo Anual 2017

8.10 Costeo de bienes, servicios terminales y presupuesto anual

El RENAP de conformidad con los dos resultados que presenta, tiene proyectado para el año 2017, que los bienes y servicios tendrán un costo unitario estimado como se describe en la siguiente tabla.

Costeo de Bienes, Servicios Terminales y Presupuesto Anual												
Registro Nacional de las Personas												
Resultado 1: Para el 2019, incrementar en 7% los servicios registrales de toda índole (7,931,578 ejecutado en el 2015 a 8,460,800 al 2019)												
Descripción	Programa	Costo total (G) por Programa	Bienes y Servicios terminales (Producto)	Metas	Unidad de medida de metas			Participación por meta (%)	Costo Total por Meta (G) *	Costo Indirecto (G) **	Costo Total por Meta (G) *	Costo Unitario (G)
					Código	Denominación	Cantidad meta					
Registro de la Población Guatemalteca	11	170,122,823.00	Servicios Registrales	Certificaciones de hechos y actos registrales emitidos.	2303	Documento	6,500,000	90.88%	154,613,863.19	73,212,211.45	227,826,074.64	35.05
				Inscripciones de hechos y actos registrales realizados.	2311	Registro	600,000	8.39%	14,272,048.91	6,758,050.29	21,030,099.20	35.05
				Inscripciones estemporaneas de nacimiento realizadas.	2311	Registro	52,000	0.73%	1,236,910.91	585,697.69	1,822,608.60	35.05
				Total Servicios Registrales			7,152,000	100.00%	170,122,823.00	80,555,959.43	250,678,782.43	
	8,834,322.00	Servicios de verificación de la identidad	Personas naturales sin poderse inscribir en el Registro Central de las Personas, con situación resuelta.	2302	Casos	2,500	78.13%	6,901,814.06	28,158.54	6,929,972.61	2,771.99	
			Verificación de la identidad de personas naturales que no pueden obtener su DPI, con situación resuelta.	2302	Casos	700	21.88%	1,932,507.94	7,884.39	1,940,392.33	2,771.99	
			Total Servicios de Verificación de la Identidad			3,200	100.00%	8,834,322.00	36,042.93	8,870,364.93		
			Total Programa 11			7,155,200		178,957,145.00	80,592,002.37	259,549,147.37		
	Resultado 2: Para el 2019, incrementar en 6% la identificación de las personas por medio del Documento Personal de Identificación (de 1,205,573 ejecutado en el 2015 a 1,273,917 al 2019)											
	Identificación de la Población Guatemalteca	12	26,441,034.00	Documentos Personales de Identificación emitidos	Primer Documento Personal de Identificación, emitido.	2303	Documento	408,627	43.00%	11,369,636.83	30,357,288.93	41,726,925.76
Documentos Personales de Identificación por reposición, emitidos.					2303	Documento	541,669	57.00%	15,071,397.17	40,241,105.79	55,312,502.96	102.11
Total Emisión del DPI							950,296	100%	26,441,034.00	70,598,394.72	97,039,428.72	
3,742,880.00		Información recibida del Registro Civil para la emisión del DPI, validada	Información recibida del Registro Civil para la emisión del DPI, validada.	2303	Documento	300,000	100%	3,742,880.00	9,993,607.65	13,736,487.65	45.79	
			Totales			1,250,296	100%	30,183,914.00	80,592,002.37	110,775,916.37		
Actividades Centrales	1	160,222,478.73	Actividades Centrales de apoyo									
Partidas no asignables a programas	99	961,526.00										
Total Programas 1 y 99		161,184,004.73										
								Total Programas 11 y 12	209,141,059.00	161,184,004.73	370,325,063.73	
								Presupuesto 2017	370,325,063.73			

Fuente de información presupuestaria: Dirección de Presupuesto.
 * El Costo Total por Meta, incluye costos directos e indirectos.
 ** El Costo Indirecto contemple todos los productos intermedios ubicados en las Actividades Centrales de apoyo y las partidas no asignables a programas, programa 01 y el programa 99

d) Número de beneficiarios

En los planes operativos anuales se presenta la meta física institucional que representa el número de beneficiarios de los productos y subproductos programados.

Plan Operativo Anual 2017

8.9 Vinculación de Productos y Subproductos con red de categorías programáticas

RESULTADO	PRODUCTOS Y SUBPRODUCTOS (Productos en negritas)	Meta 2017	UNIDAD DE MEDIDA	DESCRIPCIÓN DEL PRODUCTO Y/O DEL SUBPRODUCTO	TIPO DE DETALLE DE INSUMO DEL SUBPRODUCTO									
					LISTADO ESTANDAR DE INSUMOS	LISTADO LIMITADO DE INSUMOS	SIN DETALLE DE INSUMOS DEFINIDO	PROGRAMA	SUBPROGRAMA	PROYECTO	ACTIVIDAD	OBRA		
Para el 2019, incrementar en 7% los servicios registrales de toda índole (7.931.578 ejecutado en el 2015 a 8.640.800 al 2019).	Servicios registrales	7,152,000												
	Certificaciones de hechos y actos registrales emitidas.	6,500,000	Documento	Certificaciones de hechos y actos registrales emitidos.		X		11	0	0	0	0	0	0
	Inscripciones de hechos y actos registrales realizadas.	600,000	Registro	Inscripciones de hechos y actos registrales realizados.		X		11	0	0	0	0	0	0
	Inscripciones eventuales realizadas.	52,000	Registro	Inscripciones eventuales de nacimiento realizadas.		X		11	0	0	0	0	0	0
	Servicio de verificación de la identidad	3,200												
	Personas naturales sin poderse inscribir en el Registro Central de las Personas, con situación resuelta.	2,500	Casos	Personas naturales sin poderse inscribir en el Registro Central de las Personas, con situación resuelta.		X		11	0	0	0	0	0	0
Para el 2019, incrementar en 6% la identificación de las personas por medio del Documento Personal de Identificación (de 1,205,570 ejecutado en el 2015 a 1,273,917 al 2019).	Verificación de la identidad de personas naturales que no pueden obtener su DPI, con situación resuelta.	700	Casos	Verificación de la identidad de personas naturales que no pueden obtener su DPI, con situación resuelta.		X		11	0	0	0	0	0	0
	Emisión del Documento Personal de Identificación (DPI)	950,296												
	Primer Documento Personal de Identificación, emitido.	408,627	Documento	Primer Documento Personal de Identificación, emitido.		X		12	0	0	0	0	0	0
	Documentos Personales de Identificación por reposición, emitidos.	541,669	Documento	Documentos Personales de Identificación por reposición, emitidos.		X		12	0	0	0	0	0	0
	Información recibida de Registro Civil para la emisión del DPI, validada.	300,000												
	Información recibida de Registro Civil para la emisión del DPI, validada.	300,000	Documento	Información recibida de Registro Civil para la emisión del DPI, validada.		X		12	0	0	0	0	0	0

En los informes cuatrimestrales publicados en el sitio web oficial del RENAP, de conformidad a las reformas realizadas en el Decreto 13-2013 del Congreso de la República al Decreto 101-97 Ley Orgánica del Presupuesto y al Acuerdo Gubernativo 540-2013 del Ministerio de Finanzas Públicas, se informa sobre los beneficiarios de los servicios que proporciona la institución.

